2 2008

Бути розумним — це круто!

ПРОФЕСОР Квета

КОСМІЧНИЙ ПРИБУЛЕЦЬ

НАГОРОДЖЕННЯ МОЛОДШОГО АКАДЕМІКА

Валентинка

пізнавально-розважальний журнал

№2 (38) — лютий 2008

4820013150051 02

У тропіках, величезних районах земної кулі з жарким та вологим кліматом, росте найбільший у світі ліс. Тут майже щодня ідуть зливи. Але вони короткочасні. Гаряче тропічне сонце вбирає вологу, яка підіймається парою, збирається у хмари... і знову проливається рясним дощем.

ЯК НАЗИВАЄТЬСЯ ТАКИЙ ЛІС?

Дощовий ліс

Я три вечори до самої ночі грав у комп'ютерну гру "Замок із привидами". Так захоплює! Але на четвертий привиди почали мені ввижатися. Бр-р-р!.. По одному в кожному темному кутку кімнати. Від жаху заплющив ліве око.

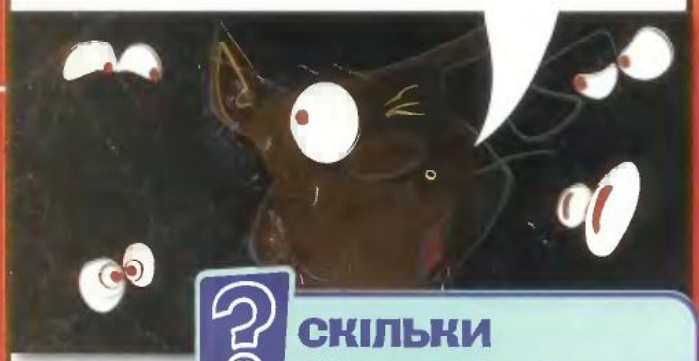

СКІЛЬКИ ПРИВИДІВ СМИК БАЧИТЬ ТЕПЕР?

ХТО З ТВАРИН НАЙБІЛЬШИЙ НЕНАЖЕРА?

Крихітна мишка – італійська землерийка. Вона легка, як шматочок цукру-рафінаду, а корму з'їдає за день у два з половиною рази більше, ніж важить сама.

Все тих же чотирьох. Догрався!

ЩО ТАКЕ СПЕЦІЇ?

- Спеціальні агенти розвідувальної служби.
- Найкращі спеціалісти.
- Висушені та подрібнені частини рослин.

правильну відповідь шукай у журналі

НАВІЩО КРАБУ АНЕМОНИ?

Деякі краби носять на клешнях додаткову "зброю". І ця зброя жива – морські тваринки анемони. Варто до краба наблизитися ворогу – і щупальця анемонів ужалять нахабу.

Миша Шила потайки від професора перевіряла дію міжпланетної системи виклику. Через 5 хвилин і 27 з половиною секунд з пацюкольоту до неї зіскочили пацюкопірати.

О! Мишева рожка! Диво простина! Собемо її з берою – і встигнути не пискне. Оце експонат!

Зрозумієш, якщо здогадаєшся, як перекласти піратську мову.

Шила зрозуміла тільки останні слова. Та про всяк випадок катапультувала прибульців назад.

ЧИ ЧЕМНО ШИЛА ПОВЕЛАСЯ З ГОСТЯМИ?

ЗІРКОВІ СЮРПРИЗИ

Навіть глибокої полярної ночі Сонце нагадує людям про себе. Воно посилає яскравий сонячний вітер. Тільки звичайний вітер – це рух потоків повітря, а сонячний – потоки мікроскопічних часточок, що летять від Сонця в космос. Саме цей вітер і спричиняє фантастичне видовище – полярне сяйво.

Полярне сяйво трапляється на крайніх точках Землі – на полюсах: північному та південному.

Полярне сяйво утворюється набагато вище, ніж може піднятися найпотужніший реактивний літак. Тож усередину сяйва аж ніяк не потрапити. Пролетіти крізь кольорову повітряну завісу можуть хіба що ракети.

Колір спалаху залежить від того, частинки якого газу зіштовхуються. Скажімо, частинки газу кисню створюють зеленуватий спалах, азоту – червоний.

Мчить сонячний вітер і до нашої Землі. А довкола неї – кордон: мільйони мільйонів мікрочастинок газів.

Зіштовхуються "сонячні посланці" з "мікрозахисниками" Землі – й виникають кольорові спалахи. Всі разом вони створюють у повітрі барвисте небесне панно.

Професоре Крейде!
Я дізналася про
плями на Сонці.
Хто його заплямував?!
Іду в експедицію
до бібліотеки —
там довідаюся.
Ваша племінниця.

Поверхня Сонця не тверда, адже це гігантські хмари розпечених газів. (Якби створили суперзореліт, що витримав би температуру 5 500 градусів, він пірнав би по поверхні Сонця, як риба у воді).
Усередині, в сонячному ядрі, все вирує й клекоче: газ водень перетворюється на гелій. Завдяки цьому перетворенню виникає величезна кількість тепла і світла, що підіймається від сонячного ядра до поверхні й випромінюється у космос.

Плями на Сонці – це місця, де скупчилися більш холодні гази, аніж довколишні.

Довкола сонячних плям клубочаться гази, що світяться, коли досягають поверхні Сонця. Це факели. А високі язики полум'я, які фонтанами здіймаються над поверхнею, – це протуберанці.

Найближча зірка від Землі – Сонце – і досі приховує таємниці від учених. Допомагає їх розкривати спеціальна обсерваторія SOHO, що обертається довкола Сонця так само, як і Земля. Ця міні-станція оснащена 12 науковими приладами, які вивчають життя світила.

Кожен космічний об'єкт має свою силу тяжіння. Земна сила тяжіння "не пускає" тебе злетіти під хмари і навіть "тримає" на "шанобливій" відстані цілу планету Місяць. А сила тяжіння Сонця не тільки утримує вкупі власні розпечені гази, а ще й притягує до себе усі планети сонячної системи. Сонце немов водить їх довкола себе на невидимому повідку, кожну на своїй відстані й зі своєю швидкістю.
Професоре, згортайте намет і негайно летіть в район Чорного моря!
Мензурко, прийом! Ти певен, що саме там зараз повне сонячне затемнення?
Затемнення Сонця ми бачимо з Землі тоді, коли Місяць закриває собою сонячний диск. Тінь від Місяця падає у певній частині Землі, й вона занурюється у пітьму.

Вік зірки дуже довгий – може тривати мільярди років. Протягом життя вона помітно змінюється: міняє свій колір, вагу, розмір. Та навіть маленькі зірки-карлики – завбільшки з планету. А великі зірки-гіганти бувають у 700 разів більші за Сонце.
Новонароджені зірки найгарячіші. Вони яскраво-сині або ж білі.
Помаранчева зірка середнього віку (10 мільярдів років) випромінює гаряче жовте сяйво. Такою зорею і є наше Сонце.
Минають мільярди років, зірка поступово охолоджується, дуже розширюється і стає червоним гігантом.
Там, у космосі, мільйони і червоних, і жовтих, і блакитних сонць. А наше все ж найрідніше!
Перед тим як назавжди зникнути, зірка стає білим карликом. Вона вже не випромінює тепло.

Святкові лілеї від Лаккі

СХЕМА ПАПЕРОВОЇ ЛІЛЕЇ

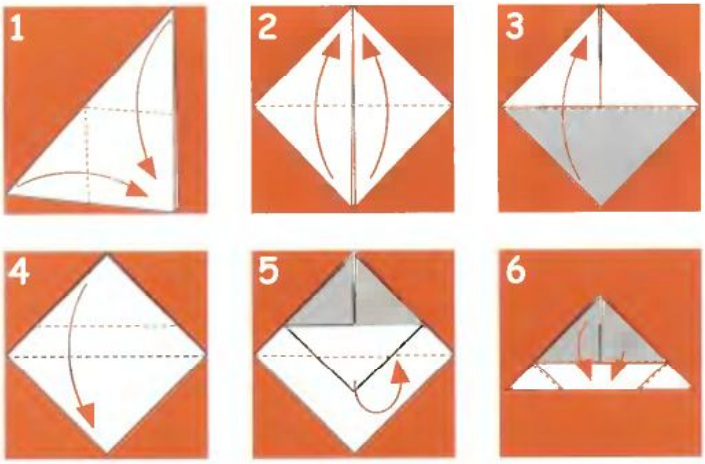

У день святого Валентина вітають один одного усі справжні друзі. І не обов'язково валентинками чи теплими словами – можна і солодощами до чаю!

А Лаккі для своїх друзів приготував фруктовий десерт. Стіл прикрасив лілеями. Не справжніми, а паперовими – із серветок.

УВАГА! КОНКУРС!

Вигадай композицію із серветками-лілеями. Їх можна використати не тільки як прикраси, а навіть як деталь до аплікації.

Надсилай свою аплікацію або фото-композицію до 15 травня 2008 року. На 10 переможців чекає подарунок від компанії "Натурпродукт-Вега" та зайця Лаккі – чудовий косметичний набір: рушничок, дитяча паста "Лакалут", зубна щітка та дитяча книжка "Лаккі-стоматолог".

Дитячі зуби – особливий догляд

Чому співає чайник?

Сергій Бідний

Звісно, відкриття можна робити навіть удома на кухні. Але ж у мандрівці куди цікавіше!

...Передгір'я Карпат. Січень. Виходжу з намету та кухлем набираю сніг. Навіщо? Бо немає кращого початку дня, ніж кухоль духмяного чаю. І дарма, що струмки сховалися під кригою, а криниці залишилися позаду. Навколо – тонни снігу! А це ж і є вода. Хіба що тверда. І ось саме зараз, коли я наберу повнісінький чайник снігу, стану свідком одного чудесного перетворення. А щоб ніхто не сказав, що я все це вигадав, тримаю напоготові записника.

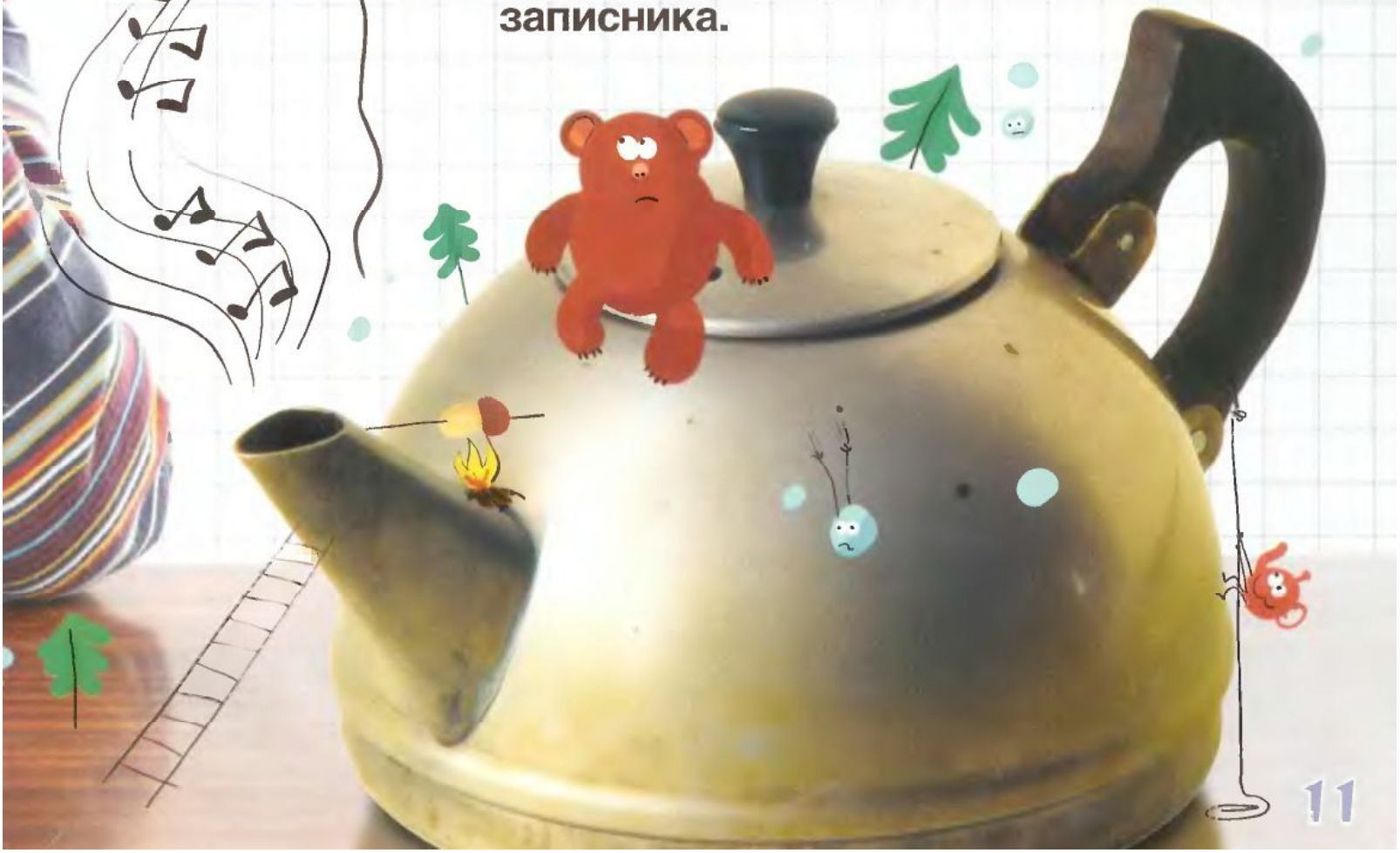

Спалахує газ. Чайник опиняється на плитці, і я записую те, що знаю про сніг. (Мабуть, саме так починають дослідження вчені).

Кожна сніжинка складена з міні-кристаликів. А кожен кристал – це немов башта з кубиків. Тільки замість кубиків у кристалах малесенькі часточки – молекули. Тримаються вони не одна на одній, а на певній чіткій відстані. Якщо це зобразити, вийде ось така решітка.

Весело гуде полум'я. Прогрівається чайник. Одна по одній відриваються від своєї кристалічної решітки перші молекули. Потім іще, іще… Кристал ламається – сніжинка тане.

Перетворення №1: *тверда вода (лід) стає рідкою! Температура 0 градусів.*

Цівки води починають стікати на дно. Їх усе більше, і ось уже уламок льоду, наче айсберг, плаває у чайнику.

Чаю хочеться все дужче, а вода досі холодна. Здається, зроблю більший вогонь – і вона вмить нагріється. Та ні! Доки не розтане крига, температура води буде близькою до нуля.

Уся крига розтанула, а чайник іще мовчазний! Та він швидко нагрівається. Кажуть, можна спіймати мить, коли вода стає майже невідчутною, якщо доторкнутися. Це означає, що температура води така сама, як температура тіла: 36 градусів. Перевірю це краще термометром.

Овва! Цілих 60 градусів! Потоки води вже можна побачити. Вони вирують, як марево над асфальтом у спекотну днину. Температура все підвищується. На термометрі вже 90 градусів!

Мікроскопічні бульбашки відриваються від гарячих стінок чайника і спливають угору, ніби маленькі надувні кульки. Вони легші за воду. Та досягаючи водяної межі, бульбашки голосно лускають: "Бульк!", "Лусь!","Трісь!".

"С-с-с!" – ловить моє вухо.

Ага! Ось хто співає у чайнику! Цілий бульбашковий хор!

Однак це ще не окріп. За якусь мить чайник заповнює цілий рій бульбашок – вода стає непрозорою, аж біліє. "Білий ключ", – кажуть у Китаї. І саме з такої води готують чай.

Терпіння. Я чекаю остаточного перетворення води.

Нарешті! Цівка густої пари радісно струменіє з носика чайника. А в ньому чується низьке буркотіння – це гарячі хвильки б'ються об стінки.

Перетворення №2: *вода стала газоподібною – перетворилася на пару! Температура води 100 градусів.*

– Закипіла! – щосили гукаю я і співаю замість чайника. – Несіть швидше чашки!

Хочеш нарешті дізнатися, як саме професор Крейд познайомився зі Смиком?

Хочеш знову зустрітися з улюбленими героями та разом із ними поринути у найцікавіші пригоди?

ТОДІ ШУКАЙ У ПРОДАЖУ

Спецвипуск журналу "Професор Крейд" — "Пригоди вряди-годи"

Колекційне видання найкращих коміксів про пригоди професора Крейда та його команди — лаборанта Мензурки, кота Смика та миші Шили.

Поспішай!

burago®

Авто для дорослих дітей

Висока точність відтворення деталей та максимальна відповідність оригіналу.

Збери власну колекцію автомобілів у найближчому магазині твого міста!

тел. 8 (056) 790-01-59 • http://www.uatoys.net

Котові Смику пощастило!
Доклавши неймовірних зусиль, щоб роздобути у професора Крейда відомості з телепортації до телефільмів, йому вдалося зустрітися зі справжньою кінозіркою!
Тож вперше в історії Смика: ІНТЕРВ'Ю З КІНОЗІРКОЮ

– Хортоне, ти дуже популярний кіногерой. Розкажи, будь ласка, про себе.

– О, я такий чуйний блакитноокий хлопець... А що ти хотів би знати?

– Кажуть, що ти зробив дивовижне відкриття? Яке саме?

– Це неймовірно! Я відкрив цілий світ у пилинці! Уявляєте, як це здорово?!

– Звучить трохи дивно. А як цей світ називається?

– Він називається Хтовськ. У ньому повно різних цікавих створінь! І я хочу, щоб кожен зрозумів: коли хтось навіть дуже маленький, він усе одно особистість. Як ти і я.

– А чому ти вирішив захищати свій Хтовськ?

Світова прем'єра

Дивіться в усіх кінотеатрах із 13 березня

– Розумієш, яка тут річ: деякі й знати не хочуть про якийсь там малесенький світ і всіх його мешканців. Вони вірять лише у те, що бачать самі. Та насправді довкола ще стільки нерозгаданих таємниць! І я просто не можу сидіти склавши руки. І вам не раджу.

– Дякую за пораду. А втім, я згоден. Відкриття – захоплююча штука!

До зустрічі на екрані, Хортоне!

Знайди 5 відмінностей

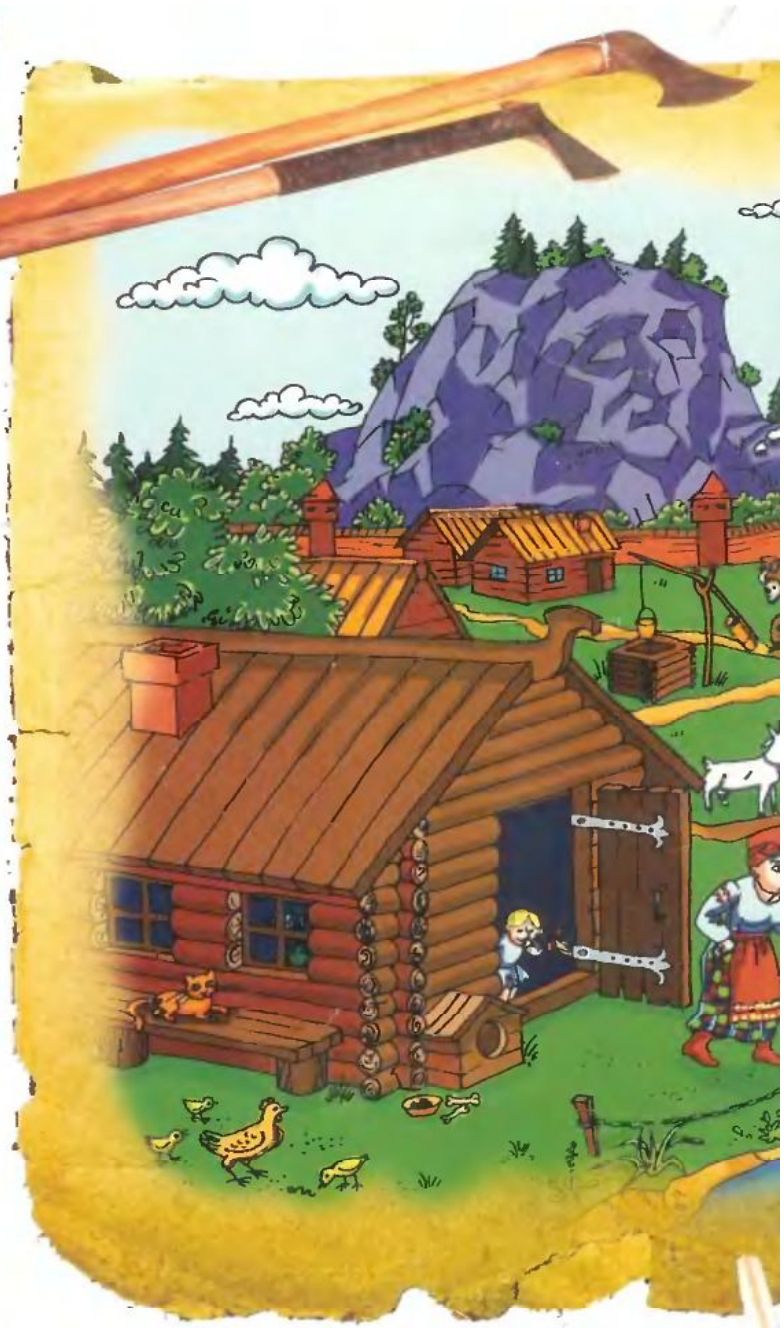

Сімейний стан:
Неодружений.
Зовнішній вигляд:
Такий високий, що підпирає головою хмари, переступає гори, а по лісі ходить, як по траві.
Характер:
Зазвичай миролюбний, проте безжалісний до лиходіїв.
Улюблені заняття:
Боронити рідну землю від ворога.
Місце прописки:
Селянська хатина. Піч*.

***Буває, богатир "живе" собі на печі до 33 років і гадки не має, ким він є. І тільки випивши три кухлі води з рук мудреця, відчуває: "Прокинулася у мені силонька! Начувайся, вороже!".**

Велети жили у давніх міфах, перекочували у билини, а звідти — і до казок. Цих могутніх синів землі ти впізнаєш не лише за їхніми вчинками, але й за красномовними іменами: Вернигора, Вернидуб.

Деякі легенди згадують велетів серед найперших людей. Це, мовляв, діти богів та земних жінок. Вони могутні, як боги, та, як і всі люди, живуть не вічно. А інші легенди розповідають, що це діти самої землі-матінки. Тому їхня сила незламна, немов ураган, а вчинки мудрі, як сама природа. Вони й стали її частиною. Кажуть, загинули велети під час Великого потопу.

Не в змозі відірватися від землі, щоб плисти, вони скам'яніли і перетворилися на високі гори.

У деяких переказах велети — це діти, що мають надзвичайну силу. Вони бавляться, котячи важкі каменюки. Та коли дорослий, побачивши таке, необачно на них крикне, образяться і зникнуть назавжди.

1. Знайди найбільшого велета.
2. Хто з хлопчиків — велет?
3. Яке з трьох закодованих богатирських імен — "камінне"?

С	В	Д	О	Б	У
О	Я	І	Л	Р	Ш
Р	Т	Е	Л	И	Н
М	О	Г	Я	К	Я
А	С	І	Р	Л	І

Київська легенда розповідає про велета Михайлика. Дійшла чутка про надзвичайну силу малого богатиря аж до татарського хана. Тож надумав той узяти Київ не приступом, а хитрістю. Підійшов із військом до мурів міста і звернувся до киян: "Якщо віддасте мені свого Михайлика, то ми негайно відступимо". Злякалися люди, почали радитися: може, й справді доведеться віддати Михайлика ханові? Та як почув це хлопчик, дуже образився. Узяв він на плечі Золоті Ворота, сів на коня та й зник за горами. Довелося киянам оборонятися від татар самотужки.

Із часом риси велета присвоювали вже й людям, яких поважали за мужність та величні вчинки. Вони стали героями пісень та билин, а сьогодні – й мультиків.

ROADBOT
сучасний автомобіль та робот із майбутнього!
Два позаземних війська зійшлися у масштабній битві, яка визначить майбутню долю нашої планети.
Приховуючись під виглядом автомобілів, роадботи ведуть невидиму для людських очей війну.
Битва продовжується, і з появою кожного нового воїна поєдинок стає все більш захоплюючим!
...
2в1
+спецефекти
Формуй свою власну армію воїнів із майбутнього у найближчому магазині твого міста!
тел. 8 (056) 790-01-59 • http://www.uatoys.net

ГОЛОВА-ТЕРМОЛОКАТОР

Холодних страв у меню гримучої змії не буває — тільки теплі та гарячі. Та й обрати вона їх може на чималій відстані. І навіть слабкий зір змії – не перешкода: і вдень, і вночі вона точно визначить, де причаїлася здобич. Гадаєш, їй підказує тонкий нюх? А ось і ні! "Гримучка" має хитріший пристрій. Він майже непомітний: поміж носом та очима — невеличкі ямки. Вони вимірюють температуру повітря, адже кожна жива істота трішечки нагріває повітря довкола. От і викриває вона себе. Зміїний тепломір умить вималює у просторі суцільну теплову пляму з вухами чи крилами або руками й ногами.

Змія бачить "теплий обрис" навіть через перешкоди — щільне листя чи густу траву. Небезпечно грати з нею у піжмурки!

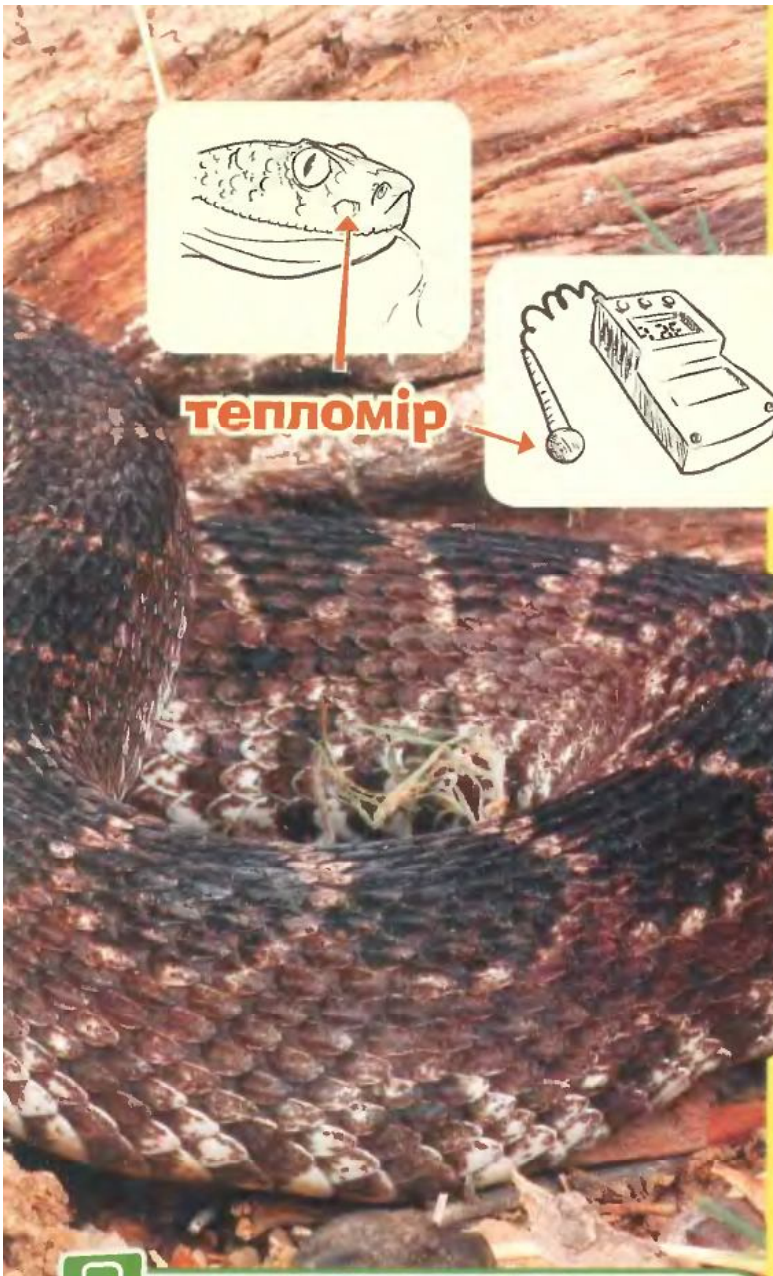

Природні тепломіри мають не всі змії, проте інші тварини теж могли б похвалитися подібним пристроєм. Тільки його роль виконують різні органи. У смітникової курки термометром слугує дзьоб. Комар відчуває температуру вусиками, кальмар має "теплові очі" знизу — на хвості.

Іще чутливіші, ніж термолокатори у деяких тварин, сучасні пристрої – болометр і термістор. Вони "вловлюють" навіть дуже малі або низькі температури. Наприклад, якщо до чутливого приймача термістора торкається листок, то прилад визначить температуру рослини. Якщо ж болометра торкнуться місячні промені, він покаже їх температуру.

Всілякі болометри і термістори вмонтовані у прилади різного призначення.

Термістори є і в сучасних термометрах, за допомогою яких вимірюють температуру твого тіла. Болометри містяться у телескопах. Вони шукають давні холодні зірки, ловлячи їхні промені з температурою - 250 градусів (у 250 разів холодніші від льоду).

КОСМІЧНИЙ ПРИБУЛЕЦЬ

З якої планети прибуде цей гість — вирішувати тобі. Адже ти його виготовиш зі своїх матеріалів та за власною фантазією. В роботі використовуй прості матеріали, з якими не шкода експериментувати. Деталі з'єднуй за допомогою пластиліну, тонкого дроту та скотчу.

1. Скрути джгути у петлю та закріпи за допомогою дроту. Тулуб для робота-прибульця готовий!

2. Ще один жмутик джгутів просунь крізь петлю в тулубі та закріпи дротинками.

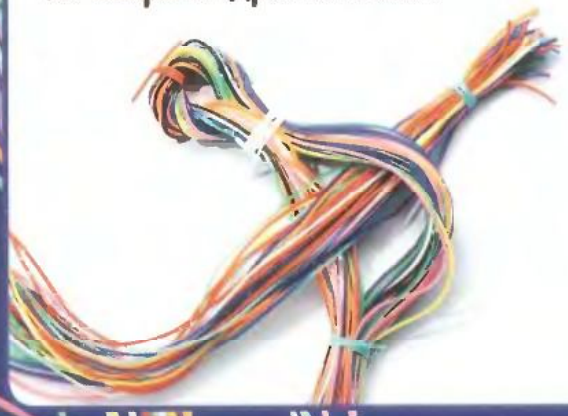

3. Обличчя виріж із кольорового паперу та прикріпи його на петлі за допомогою пластиліну.

УВАГА!
Перед роботою попроси допомоги у батьків.

Правильна відповідь (до стор. 3): Спеції – це висушені частини певних рослин, що мають особливий аромат. Їх перемелюють на порошок і додають до різних страв для смаку та запаху.

4. Попроси у батьків обережно розрізати дві пластикові пляшки. Їхні горлечка будуть чоботами, а нижня частина пляшки послугує шлемом.

5. "Одягни" свого супергероя в блискучий гідро-жаро-захисний костюм із фольги. А руки захисти рукавицями з кольорових кульок.

6. На спину прибульцеві причепи кисневі балони, зроблені з батарейок.

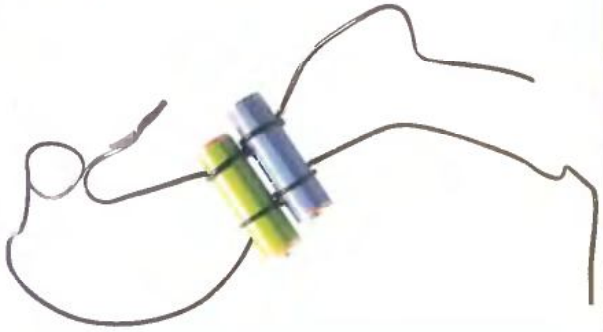

Зроби свого супергероя, використавши різноманітні деталі за власним задумом. Це може бути об'ємна фігура чи аплікація. Надішли роботу або ж її фото на адресу журналу.

Funny Valentine Butterfly

You'll need scissors, a glue, yellow and green cardboards, pink, blue and white sheets of paper, a pencil and a small candy bar.

Fold in the middle two pink sheets together, draw a half of the heart and cut it out.

Draw a flower on a yellow cardboard, two leaves on a green cardboard, a blue circle, two white eyes and cut them out.

Glue all pieces together. Take a small candy bar and make body of the butterfly.

Допоможи дівчинці знайти другу половину серця-валентинки та прочитай на ній побажання

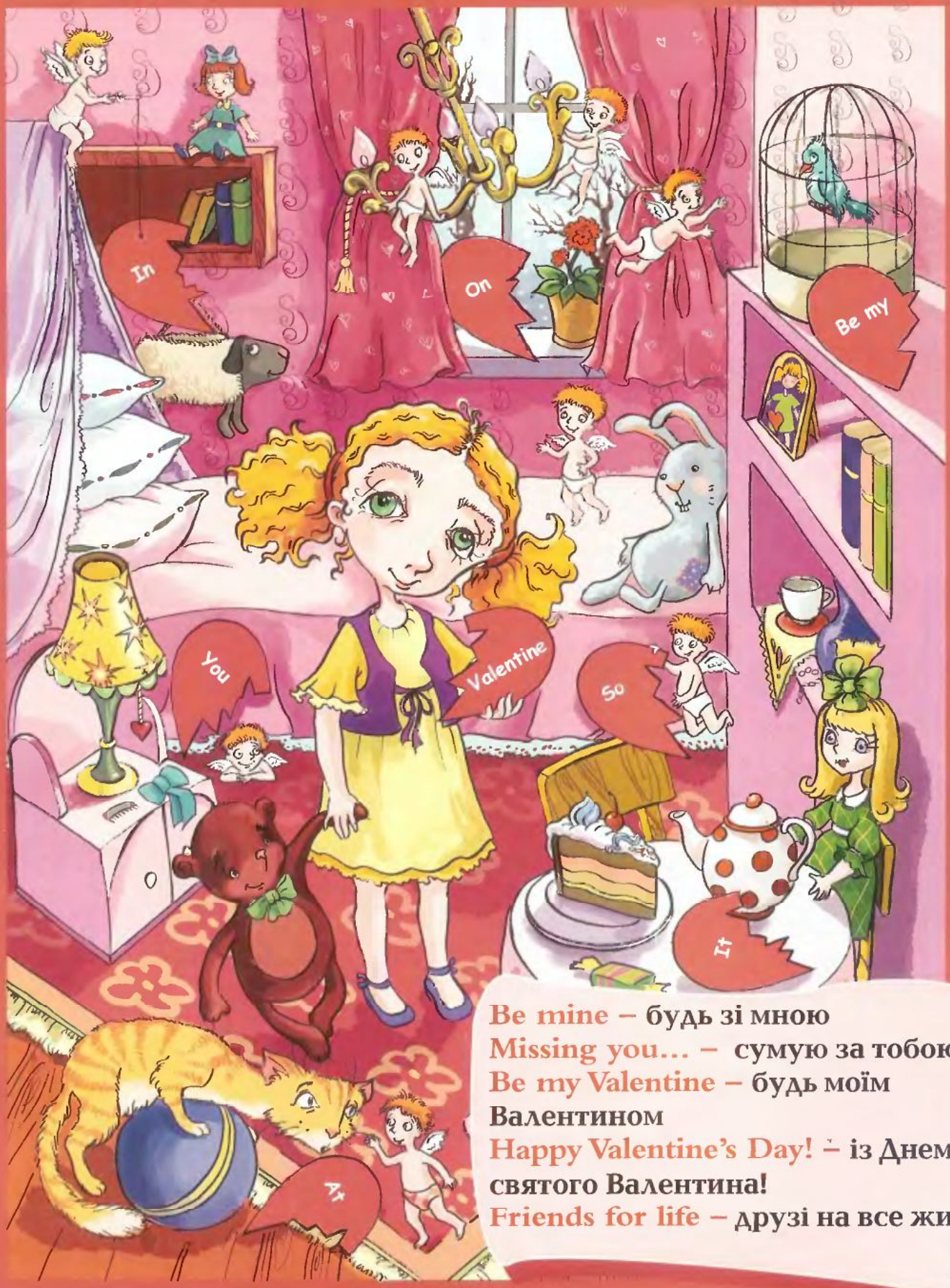

Be mine – будь зі мною
Missing you… – сумую за тобою
Be my Valentine – будь моїм Валентином
Happy Valentine's Day! – із Днем святого Валентина!
Friends for life – друзі на все життя

Валентинка

КОНКУРС
"НАЙКРАЩА ВАЛЕНТИНКА"
2008
Учасниця Наталя та її такса Лі-лі!
гр-р

Учасник Дмитро і його оригінальна валентинка!

Наступні — професор Крейд та Шила!

А тепер я оголошу переможця конкурсу і того, хто отримає головний приз — торт!

ВАЛЕНТИН
Це професор Крейд і мишка Шила. Вітаємо!

Професоре, а що це блимає і пікає?
пі-пі-пі
А це лампочка потужності...

Це означає, що батарея розрядилася.

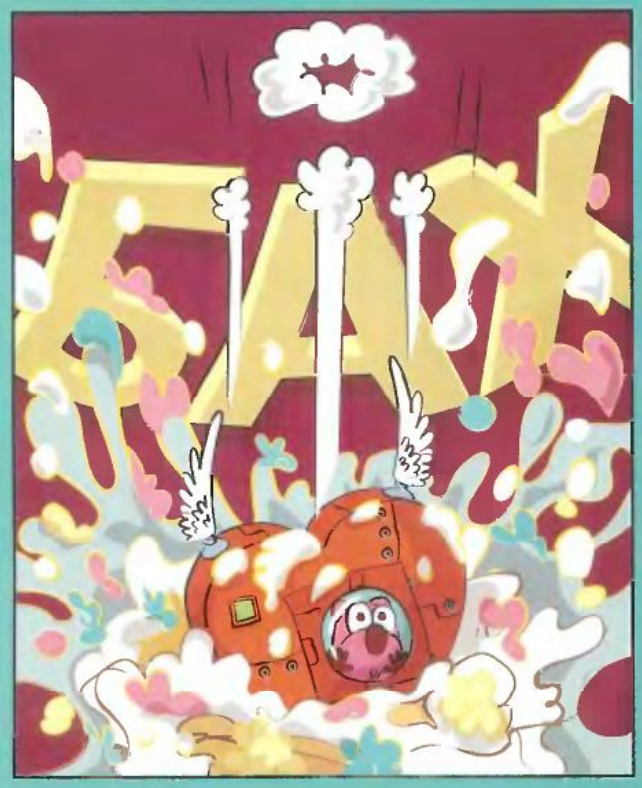

КУРС
А торт дуже смачний!
Добре, що у вас не друге місце, а то там святковий сервіз.

ВІТАЄМО МОЛОДШИХ АКАДЕМІКІВ АКАДЕМІЇ КРЕЙДА-2008!

Романовська Даша

Стельников Олег

Вовченко Богдана

Снігур Володимир

Романовська Даша

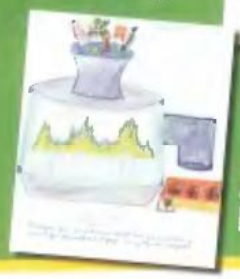

Алхазова Катерина

Автори найбільш точних і повних відповідей і найцікавіших творчих робіт отримають нагороди* – річну передплату на журнал "Професор Крейд" та чудові рюкзаки.

Стельников Олег, м. Луганськ.
Романовська Даша, м. Торез.
Вовченко Богдана, с. Теклине.
Алхазова Катерина, м. Хмельницький.
Снігур Володимир, м. Київ.

За старанність, допитливість та прагнення до знань почесними заохочувальними призами, книжками від видавництва "Країна мрій" нагороджуються учасники конкурсу:

Шут Анастасія, м. Донецьк.
Климчик Андрій, м. Кіровоград.
Челикида-Синиченко Анжеліка, м. Суми.
Никитюк Богодар, м. Київ.
Лященко Олексій, м. Конотоп.

ЗВАННЯ МОЛОДШОГО АКАДЕМІКА-2008 ПІДТВЕРДЖУЄТЬСЯ ДИПЛОМОМ

* Під нагородами мається на увазі передплата на журнал «Професор Крейд» за 1 грн. та право придбати рюкзак за 1,20 грн.

СТИСЛІ ВІДПОВІДІ НА ПЕРШІ ТРИ ЗАПИТАННЯ ТУРІВ I-V

Тур I

1. Мезоліт.
2. Морська зірка може легко відрощувати втрачені промені завдяки поділу клітин.
3. Зайве слово — ніч.

Тур II

1. Мінарет — башта у мусульманському храмі — мечеті.
2. Чайка.
3. Х'юберт Бут.

Тур III

1. Гора Карадаг — це давній згаслий вулкан.
2. Кожна клітина живого організму виконує свою роботу: "санітара", "гримера", "конструктора"... Завдяки невпинній роботі клітин організм живе й розвивається.
3. Личинка бабки живе у воді.

Тур IV

1. Винахідник акваланга — Жак-Ів Кусто.
2. Мікроби-шкідники та мікроби-помічники невидимками живуть довкола нас.
3. Пізанська вежа — конструкторський шедевр. Вона стоїть нахиленою понад 800 років.

Тур V

1. Кам'яне вугілля "родом" із доісторичних часів.
2. Богомол.
3. Серед скарбів давніх слов'ян найвідоміший — Збруцький ідол.

НАГАДУЄМО!

Усім, хто цієї осені здійснив річну передплату на журнал «Професор Крейд» (із січня до грудня 2008 р.) через передплатну агенцію, надішліть копію квитанції на адресу редакції та отримайте подарунок - прикольну лінійку!

* Під подарунком мається на увазі право придбати лінійку за 0,50 грн.
За додатковою інформацією звертайтеся до редакції журналу "Професор Крейд", тел.: +380 (44) 494-25-01; 494-25-02

Щомісячний дитячий журнал "Професор Крейд"
для дітей 6-10 років
лютий 2008 №2 (38)

Засновано у 2004 році
Засновник та видавець ЧП "Максимум"

Шеф-редактор: Олена Мальцева. **Директор з маркетингу:** Ірина Бондаренко. **Бренд-менеджер:** Дарія Наливайко.
Арт-директор: Максим Копилов. **Редактор:** Руслана Скачко. **Головний художник:** Павло Пирогов.
Музичний редактор: Олег Петров. **Фоторедактор:** Максим Гаврилов. **Комп'ютерна обробка:** Євгеній Полозов.
Літературне редагування: Сергій Чемеркін, Людмила Мигулько, Леонід Гнатюк. **Верстка:** Костянтин Кравченко.

Матеріали підготували:
Тексти: Руслана Скачко (стор. 2-3, 18-20), консультант Сергій Бідний (стор. 4-8), консультант Вікторія Янко (стор. 22-23), Ірина Хачко (стор. 26-27).
Ілюстрації: Євген Монченко (стор. 2-3), Павло Пирогов (стор. 4-9, 14, 22-23), Альона Гарнага (стор. 18-20), Олександра Коляда (стор. 18-19), Ольга Кузнецова (стор. 27), Максим Копилов (стор. 1, 10-13, 28-29).

Тираж 60 000 примірників. Ціна договірна. **Передплатний індекс:** журналу — 91413, журналу з літературно-музичним додатком — 91412. **Кольороподіл та друк:** ТОВ "НОВИЙ ДРУК". 02094 м. Київ, вул. Магнітогорська, 1, тел.: 536-15-28. Висновок державної санітарно-епідеміологічної експертизи №05.03.02-04/53011 від 21.11.2005 р. Свідоцтво про реєстрацію: КВ №9456 від 22.12.2004 р.

Адреса редакції та видавця: вул. Січневого повстання, 10, м. Київ, 01010, professor@kraid.com.ua. **Відділ продажу:** 494-25-01 (02). **Відділ редакційної передплати:** 494-25-04.

Рукописи не рецензуються і не повертаються. Передрук текстів та відтворення графічних матеріалів журналу "Професор Крейд" — лише з дозволу редакції.
Всі матеріали, позначені , публікуються на правах реклами.

ПИШИ НА АДРЕСУ:

ПРОФЕСОРУ КРЕЙДУ, ВУЛ. І. МАЗЕПИ 10А, М. КИЇВ, 01010.

маленька радість щодня

Фрутіко

ВЕСЕЛІ ПЕРЕГОНИ

Розфарбуй автогонщика і зрозумієш, кого зараз об'єже Мультик

Виробник: ДП „Напої".
Ексклюзивний дистриб'ютор
в Україні: ДП „Пілснер Україна".
Тел.: (044) 492-86-17 (19)